

MIU

【ミウ】三重大学生コミュニティー誌

2008.10

6号



文化の秋 VS 食欲の秋

あなたはどっち?!

先輩に聞く インタビュー
アノコロ

図書館司書
井戸本 吉紀 さん

アノコロ

大学時代は自分の原点。
人生に回り道なんてない。

図書館司書

い ども と よし のり

井戸本 吉紀 さん

PROFILE

井戸本 吉紀 (いどもとよしのり)
三重県出身
三重県立伊勢高校卒
1998年3月 三重大学人文学部社会科学科(現 法律経済学科)卒業

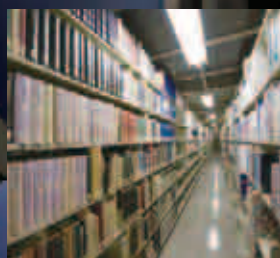

普段入れない広い地下書庫。
60万冊収められています

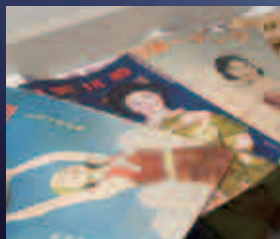

『週刊朝日』など。
昭和30年代から永久保存しています

■お仕事の内容を教えてください。

たぶん、一般的な図書館のイメージは、カウンターで本の貸出をしているとか、小説がたくさんあるという感じでしょうね。それも大事なのですが、それだけではありません。調査・相談を受けたり、ビジネスに役立つ本がたくさんあります。皆さんがイメージしているより面白い場所だと思います。

今、私は企画調整課というところで企画関係を担当しており、県内で起業する人のための「起業セミナー」などを開催しています。武田秀一先生(共通教育アントレプレナー論講師、武田経営研究所 所長)に講師として来てもらってます。三重大生の方も多くいますよ。

以前、石阪督規先生(人文学部 文化学科 文化基礎研究)をお願いをして「起業セミナー」のチラシを講義前に配布させてもらったことがあります。そのとき、三重県立図書館の場所を聞いたら一割の人しか知らなかった(笑)。もっと図書館の魅力を伝えていきたいですね。

■司書になった動機はなんですか？

司書になる気は全くありませんでした。すごく適当ですけど、本屋でバイトをしていて本の魅力・本屋の面白さにふれていました。あと、そこでビデオのレンタルもしていて、ビデオケースの配置や見方を面白く思っていました。就職活動をしていましたが、バイトでもいいやと思っていたら、人文学部就職委員の野崎教授(金融論)に「志が低い」と怒られてしまった。国民の知る自由を保障する場所として図書館を紹介されました。それが4年生の5月(笑)。

当時はインターネットが普及し始めて、本の価値が問われている時代でもありましたから、今後のインターネットと本の融合の展望も面白そうでした。しかし、資格を取りようにも単位がないから、図書館学の先生に聞いたら「大学4年の5月で司書になりたいと言ってきたのはお前が初めてだ」と言われてしまった(笑)。ですから、他大学の夏期講習に、宿を借りて通いました。そのまま詰め込みで受験してきたから受かったんですよ。

■図書館司書は三重大生には人気のお仕事なんですよ。

それは、知らなかったですね。是非、頑張ってもらいたいです。

■大学生活はいかがでしたか？

すごく楽しかったですね。自分の原点といっても過言ではありません。同級生の深井君(経済原論准教授)と一緒に人文学部の自治会にも入っていました。サークルみたいな感じでしたが、同期は恐ろしいことに全員、男(笑)。しかし、上級生は好きなようにやらせてくれて自由にできた。学祭の手伝いもしたりしました。大学は色々なところから色々な人間が来ます。刺激的で、視野が広がりますね。

■今の大学の後輩たちにメッセージなどありますか？

学生時代の付き合いはその後の人生にスゴく生きてきます。卒業後ももちろん続きますし、私の結婚式にもいっぱい来てくれました。やはり付き合いは大事です。好奇心をもって行動すべきです。人生に回り道なんてないですよ。

池上彰さん講演会

「世界地図から、もうひとつの世界が見えてくる」

を開催します。ジャーナリストの池上彰さんを講師に迎え、世界各国で使われているさまざまな世界地図を見ながら、「政治のこと」「経済のこと」「文化のこと」などについてお話しいただきます。

日時 平成20年11月30日(日曜日)
14時から15時30分まで(受付13時30分)

会場 三重県総合文化センター 生涯学習棟2階 視聴覚室
(津市一身田上津部田1234)

定員: 130名(応募者多数の場合抽選。応募者全員にご連絡します)
参加費: 無料
応募期限: 平成20年10月30日(木曜日) 必着

申込先 三重県立図書館

[FAX] 059-233-1191 【電子メール】mie-lib@milai.pref.mie.jp

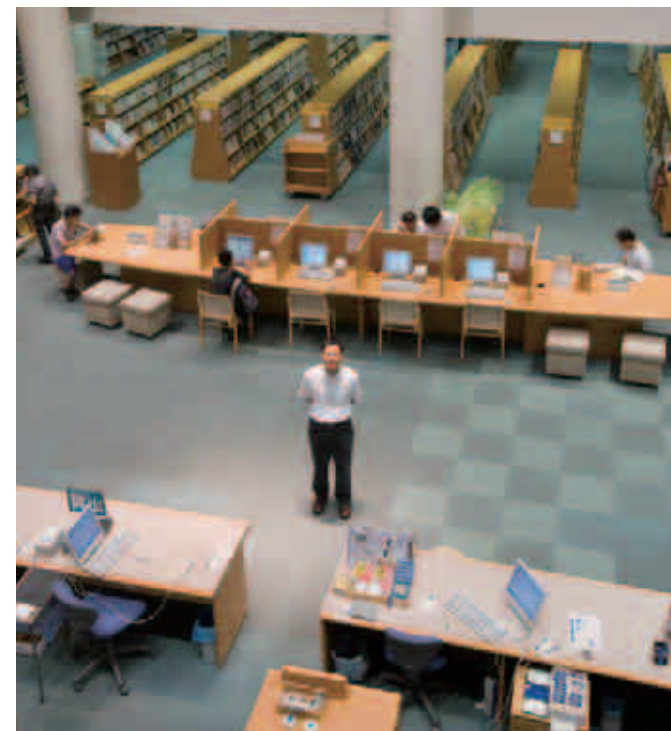

閲覧コーナー: 約15万冊が手に取れます



ビジネスサポートおしごとコーナー: 求人やセミナーのチラシ棚もあります

取材を終えて

人文学部の大先輩として、社会人の先輩としてお話を聞き、自分のキャリアをつくっていく上でとても参考になりました。自分も後輩たちの道しるべとして、生きていきたい。

人文学部4年 和田祐哉



文化の秋

VS

食欲の秋

あなたはどっち?!

暑い夏が過ぎ、冷たい風が吹く季節がやってきました。キラキラ輝いていた風景も、しっとり秋模様。すっかり過ごしやすくなって、まち歩きにもピッタリ! 秋空の下で、新たな発見があるかもしれません。住み慣れた人もそうでない人も、いつもと違う角度で津のまちを散策してみませんか?



文化の秋編

今年津の秋がアツイ!! ~ 藤堂高虎 津藩入府400周年 ~

01 藤堂高虎とは...

藤堂高虎は、1556(弘治2)年、近江国犬上郡藤堂村(現在の滋賀県犬上郡甲良町)に父虎高、母とらの次男として生まれました。幼名は与吉。幼い頃から体格に恵まれ、成人したときは約190cmもあったといわれます。1570(元龜元)年、15才のとき、浅井氏に仕え、姉川の戦いで初陣し、その後豊臣秀吉の弟秀長に仕え、各地を転戦。1592(文禄元)年に紀伊国粉河で1万石を与えられ、はじめて大名となりました。秀長亡き後は秀吉に仕え、秀吉の下で2度の朝鮮出兵にも参加し、7万石の伊予板島(現在の愛媛県宇和島市)の大名となりました。秀吉の死後、徳川家康と親しくし、1600(慶長5)年の関ヶ原の戦いの

後、伊予国今治(現在の愛媛県今治市)20万石の大名にまで登りつめました。その後53才で、伊賀・伊勢に転封となり22万3千石余の大名となりました。家康に「先陣は高虎に」と言わせるほど信用され、重用された高虎は、外様大名ながら大阪方をならむ要衝の地におかれました。大坂冬の陣、夏の陣にも参加、家康の死後は日光東照宮の造営にあたり、1617(元和3)年には32万3千石余の大名となり、全国の百分の一にあたる藩領を手に入れました。「築城の名手」といわれた高虎は膳所城(滋賀県大津市)や丹波亀山城(京都府亀岡市)、江戸城など数多くの築城や修築を行い、その手腕を発揮しました。

シロモチ君 誕生秘話?



戦国時代を駆け抜けた武將藤堂高虎には次のような逸話が残されています。姉川の戦いの後、浅井家を出奔し、放浪の身となった高虎は三河国吉田宿(現在の愛知県豊橋市)まで来たとき、ついに路銀が尽きてしまいました。しかし、空腹に耐えきれず道中の餅屋に飛び込んで、盆の上に積んであった丸餅をすべて平らげてしまいます。我に返った高虎が店の主人に無銭飲食をわびると主人はとがめることなく、路銀まで恵んでくれたといわれています。高虎はこの恩を忘れないため、「城持ち」と「白餅」をかけて紺地に白い丸餅を3つ並べた柄を、藤堂家の旗指物にしたそうです。またそれから30年余り経ったある日、出世した高虎の大名行列が例の餅屋の前を通りかかりました。改めて、昔の恩に感謝し、金銀の入った革袋を手渡し、店にあるだけの餅を家臣に振る舞ったといわれています。以来、藤堂家の大名行列がここを通ると、その餅屋で休息して餅を食べるという慣例ができたといわれています。この話は「出せ払い」という言葉の語源にもなっています。この話をベースに藤堂高虎入府400年を記念して生まれたキャラクターが、シロモチ君。白餅3つという旗指物の図柄をモチーフとしたフォルムに武士らしく兜をかぶっている、かわいらしいキャラクターです。

津祭り 02



津まつりは370年もの歴史を誇る伝統行事で、津市の一大イベントとなっています。寛永9年(1632年)に、藤堂高虎の子である高次が八幡神宮を現在の地に移し、高虎の霊をまつり、各町に祭礼を営むよう命じました。

さらに、その3年後には藩費を貸し出し、まつりを奨励したことにより盛大になったのが「津まつり」の起源です。



津まつりでは、「唐人踊り」「じゃご馬」といった伝統芸能や、市民に親しまれている「津・高虎太鼓」を始めとする郷土芸能が披露されます。そのほか「安濃津よさこい」は全国各地からよさこいグループが参加し、大きな目玉となっています。今年は藤堂高虎の入府400周年を記念し、記念事業の一環である「手作り甲冑教室」で作られた甲冑などを使った「武者行列」も行われます。

03 津城

藤堂藩32万石の本拠です。1608(慶長13)年の高虎公入府以降、それまでの安濃津城を拡張する形で整備されました。城跡の整備とともに城下町の形成も行われ、町全体が城郭都市と呼べるほど完成された都市計画を誇りました。現在は本丸北面の高石垣と本丸南面の石垣拡張に高虎の築城技術を垣間見ることができます。



高山神社 04

高山神社は藤堂高虎を祀った神社で、社号を高虎の院号である「寒松院殿前伊洲羽林道賢高山権大僧都」から「高山神社」と名付けられました。1877(明治10)年に「両社八幡宮」の境内に創建されました。1903(明治36)年に両社八幡宮とともに津市丸之内へ遷座。1945(昭和20)年に焼失したので仮社殿を造営、1970(昭和45)年に現在地へ遷座しました。

05 シロモチくんの館

藤堂高虎入府400周年記念事業に参加してみても、もしくはこの記事を読んでみて少しでも藤堂高虎に興味を持った人、もっともっと高虎のことを知りたくなった人に訪れてほしいのが「シロモチくんの館」です。

ここは多くの人に藤堂高虎のことを知ってもらいたいと日々活動されている市民団体の方によるいろいろな資料があります。小さな子ども向けに紙しばいが行われたり、高虎ゆかりの地の観光マップも置いてあります。

中でも目を引くのが、高虎からはじまり幕末まで続く藤堂家の歴代当主の「履歴表」。それぞれの人の性格、趣味、健康状態なんでものまで書いてあり、じっくり見るととてもおもしろいですよ。津城のすぐ近くなので、津城を訪れたときにもちょっと足を運んでみてください。いつ行ってもボランティアの方がいらっしやるので、他にもいろいろなおもしろい話が聞けるかも!

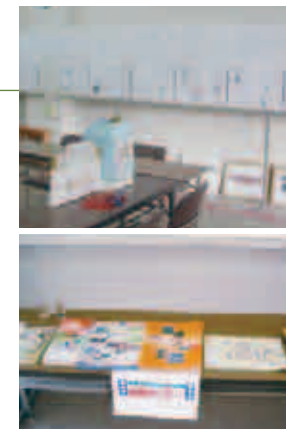

開館時間: 毎週金曜日・土曜日・日曜日 10:00~16:00 3月末まで 所: 津市丸之内27-10 (津市社会福祉センター1階大会議室)

記念事業 年間スケジュール

■ 記念事業 ■ 市民自主事業

10月

- 5日 復活! 第21回 藤堂マラソン大会 (三重走友会 Tel: 059-237-0795)
- 8~13日 藤堂高虎公入府400年と津の町展 (津文化協会 Tel: 059-226-9373)
- 11、12日 津まつり 興味新津、和気藍藍 手作り体験 (伊勢木綿の会 Tel: 059-227-0388)
- 26日 河芸地域「街道ウォーキング」

11月

- 2日 高虎サミットin津 高虎楽座 津市農林水産まつり 津市中央大会 「街道ウォーキング」
- 2日 興味新津、和気藍藍 手作り体験 (伊勢木綿の会)
- 15~16日 まちかど博物館総合展示 (津・まちかど博物館もりあげ隊 Tel: 059-262-1690)
- 23日 新町フェスタ (津新町通り商店街振興協会 Tel: 059-228-5036)
- 23日 津のまん中ウォーク

12月

- 14日 スポーツ・レクリエーション フェスティバル
- 日付未定 城下町展 (津のまち展実行委員会 Tel: 059-226-9373)

1月

- 18日 入府400年記念 NHKのど自慢大会
- 25日 第4回津シティマラソン
- 日付未定 食彩フェスタinつ

2月

- 14日 スポーツ・レクリエーション フェスティバル

3月

- 1日 津のまん中ウォーク
- 日付未定 フィナーレイベント ※6月から藤堂藩ゆかりの地スタンプラリーも開催中



お問合せ先: 藤堂高虎公入府400周年記念事業実行委員会 Tel: 059-229-3297



A お焼屋

お焼屋の名物といったらコレ!!といわんばかりの、大好評の「地上の星」。洋菓子のような和菓子のような不思議なおいしさが口いっぱいに広がります。また、この夏登場した新商品「伊勢平氏」は店主さんこだわりのホワイトチョコレートのお菓子です。ぜひお試しあれ!!

地上の星 1個95円、5個入り500円
伊勢平氏 1個77円、10個入り800円

▶DATA
営業時間：9:00~19:00
定休日：毎週火曜日
Tel：059-228-4897
Fax：059-223-4352
所：津市大門24-1



食欲の秋編

津のまんなかを食べ歩こう!!

まち歩きのもう一つの楽しみは、オイシイもん。
定番から新商品まで、おいしくて、気軽に楽しめて、その上お財布にも優しいとくれば食べなきゃ損ソン!

B 平治煎餅 本店

「平治煎餅」が特に有名なこのお店。でも今オススメの「ワッフル」にも注目してみてください!! 季節によって変わりますが、味は全部で8種類。フワフワの生地に濃厚だけれど後味すっきりクリームが包まれて、思わず笑顔になれちゃいます。おかみさんのオススメはクリーム味!! つめあわせもOKです。

ワッフル 1個126円

▶DATA
営業時間：9:00~18:00
定休日：毎週水曜日
Tel：059-225-3212
Fax：059-225-3205
所：津市大門20-15



C 蜂蜜まん本舗

もともとは養蜂場から始まったお店も、もう50年以上。養蜂場のはちみつで作られる蜂蜜まんは、できたてアツアツを食べなきゃ損です!! 「安くても良いもの」にこだわったやさしく甘い味を楽しんでみてはいかがでしょうか。店内で食べて帰ることも、予約も可能です。店頭でローヤルゼリーやプロポリス、蜂蜜も購入できます。

蜂蜜まん 1個50円

▶DATA
営業時間：9:45~売り切れ次第終了
定休日：毎週水曜日、第4木曜日
Tel：059-228-3012
所：津市大門8-5



D 千寿

今や名古屋名物として有名な天むす、実は発祥はここ、津だとご存知でしたか? ここ千寿が本家本元の天むすの元祖です。コメはコシヒカリ、エビはクルマエビ、ノリは三重県の淀町産ノリを使用し、何から何までこだわりがつまっています。津にいる以上、食べなきゃ損! 元祖の味をぜひご賞味ください。

天むす 1個130円、5個800円
※店内で食べる場合、赤だし付

▶DATA
営業時間：10:00~17:00
(OS17:00、受け取りは17:30まで)
定休日：毎週月曜日、第3火曜日
Tel：059-228-6798 所：津市大門9-7



E とらや本家

「いちご大福」が有名ですが、残念ながら11月~5月中旬までの期間限定。でもこの時期は「ばいん大福」がお客さんを待っています。ごろっと大きなパイが入った大福です。店舗の2階は「尾花茶屋」という甘味処となっていて、大福も食べることが可能です。藤堂高虎入府400年を記念した和菓子「高虎しろもち」も販売中です!!

ばいん大福 3個入り630円、6個入り1,260円
高虎しろもち 1個65円、5個375円、8個570円

▶DATA
営業時間：9:00~18:00
甘味処 尾花茶屋：10:30~17:00 (LO16:30)
定休日：毎週月曜日 Tel:059-228-4802 Fax:059-228-5007
所：津市大門5-8



G ありき



丸之内商店街にある今年で8年目の鯛焼屋さん。注文を受けてから焼いてもらえるので、焼きたてアツアツを食べることができます。店内で食べるのもOK!! 電話予約をすればお店ですぐ受け取れます。鯛焼だけでなくたこやきも販売されているので、アツアツを食べにちょっと立ち寄ってみませんか!

鯛焼 1枚100円 たこやき 8個350円

▶DATA
営業時間：10:00~生地がなくなり次第終了
定休日：毎週火曜日 Tel：059-227-1548 所：津市東丸之内4-22

F 清観堂

1つ1つ手作りの季節感あるお菓子でいっぱいのお店は、1882(明治15)年に創業。今では和菓子だけでなく洋菓子の販売も行われています。注目は毎月初めの3日間しか販売されない「月ごよみ銘菓」。10月は「栗餅」、11月は「银杏餅」、12月は「室のはな」、1月は「花びら餅」が販売されます。値上げせず、素材にこだわったお菓子を食べてに行ってみませんか?

不老柿 1個126円 夢かがり 1本1050円

▶DATA
営業時間：9:00~18:00 定休日：毎週水曜日
Tel：059-227-6388 所：津市東丸之内20-1



あっちこっち歩きたい 津ど真ん中マップ

津市の中心部・丸之内～大門周辺は、
歴史ありグルメありの、津を語る上で外せないエリア。
ご紹介したところはほんの一部なので、まだまだ魅力的なスポットはたくさんあります。
あなたの足で、お気に入りの場所やお店を探してみてください！



A お焼屋

B 平治煎餅本店

C 蜂蜜まん本舗

D 千寿

E とらや本家

F 清観堂

G ありき



01 藤堂高虎像

03 津城跡

04 高山神社

05 しろもちくんの館

第5回 み え あ る き

北から南まで お守り訪ねて200キロ!!

日本で暮らしている限り、自宅の近くにも、大学の周辺にも、旅行先によってあるもの、それは神社。今回は、単なる参拝にとどまらず、お守りを求め、歩いてみました。



別宮椿岸神社

1 椿岸神社

とにかくお守りの種類が豊富!! 某風水師が日本一のパワースポットと評したことで大注目。別宮椿岸神社は芸事の神様でもあり、芸能人の参拝も多いのだとか。別宮椿岸神社のそばにある滝の写真を撮ると、恋愛運アップ! という話も…。携帯で撮るといいみたいです。
鈴鹿市山本町1871



2 二見興玉神社

夫婦岩でおなじみ。「夫婦御守」のほか、無事かえる「蛙守」も有名。夫婦岩は、沖合い約700mに沈む興玉神石の鳥居の役目をしています。冬至の前後には、岩の間から満月が昇ります。
伊勢市二見町江575

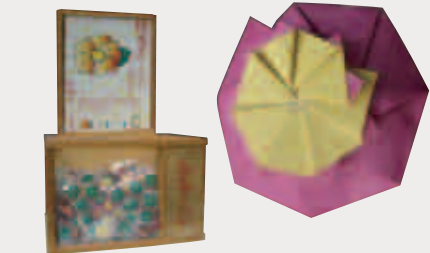
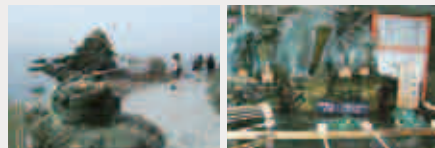

中にチャームお守りが入った「椿恋みくじ」は女性に人気

4 尾鷲神社

毎年2月1日～5日には「ヤーヤ祭り」が行われます。その際、獅子頭の向く方向で豊凶を占っていたのだとか。境内にある大きな楠は圧巻。樹齢は1000年を超えているそうです。
尾鷲市北浦町12-5

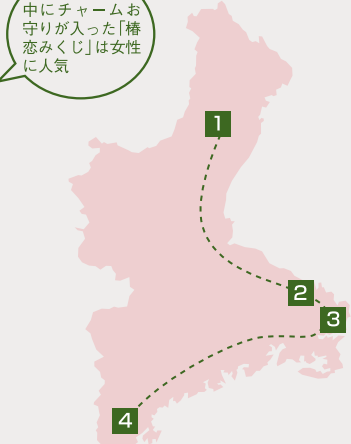
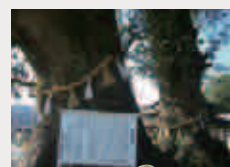

3 神明神社

通称「石神さん」。女性の願いごとなら必ず一つは叶えてくれるのだとか。マラソンの野口みずき選手がアテネオリンピックの前に参拝したことで一気に有名に。海女さんの手づくりという「ドーマンセーマン」のお守りは、すぐ近くにある相差海女文化資料館でも手に入ります。ストラップ型もあります。
鳥羽市相差町1237

ちょこっと知識

「ドーマンセーマンって何?」
この地方の海女さんが身につける魔よけ。格子状の印(ドーマン)と星の印(セーマン)を具象で描いたり刺繍したりするのだとか。セーマンは安倍晴明に、ドーマンは芦屋道満に由来するといわれ、それぞれの紋と一致します。ちなみに安倍晴明の紋は清明格ともいわれ、神明神社(京都市)のお守りや絵巻には清明格が記されています。



相差海女文化資料館の様子

番外編

他府県の神社のお守り。お守りも同じデザインがあるのですね。



北野天満宮(京都市)

北野天満宮(京都市)

八坂神社(京都市)

生田神社(神戸市)

感想

似たようなお守りから、個性的なものまで本当にさまざまでした。携帯電話やUSBフラッシュなどに付けられるような、ストラップ型のもも多かったのも、時代によってお守りも変わってきているのかなと思いました。趣向を凝らしたお守りやおみくじが目当てで、参拝に行く人も多いのではないのでしょうか。地域による傾向や社会背景などと関係があるのか、もっと調べてみたいと思います。

Ask a Professor

ギモン研究室



人文学部法律経済学科 岩本 美砂子先生

フェミニストって何?

—まず政治の世界において、女性はどの程度進出できているのですか?

議会という点、ドイツではおおよそ30%、イギリスやフランスなどでは20%です。北欧では約40%です。日本では衆議院だと9.4%ですね。官僚の採用1年目では25%と比較的多く感じられますが、幹部までのぼりつめるのは難しいですね。

—比較すると日本女性の政界への進出は、同じ先進国でも全くパーセンテージが異なりますが、原因はどこにあるのですか?

一言で言ってしまうと、先進国の中では近代化が遅れたということ。他の国で専業主婦であることへの不満が出てきた時期に、日本では初めて専業主婦になることができ、それを女性が歓迎して社会進出に目が向きませんでした。

不満というのは、妻としての働きは社会的に評価されづらいことです。夫の稼げが夫が仕事のできる人間だからと評価され、その裏で子育てや家事などで家庭を支えている妻の働きは特に評価はされません。また、子どもがなにかしらで成果をあげたとき、それ自体は子どもの頑張りとして評価され、それまで子育てをしてきた妻の母親としての評価は特にされないということです。15年前までの日本の選挙制度が女性の進出に向いていなかったのですが、1994年の改革でも女性への配慮がありませんでした。

—なるほど。しかし、最近では女性も企業で働いており、政界への門戸も開いていると思われるのですが、それでもパーセンテージが低いのはなぜですか?

私個人の意見ですが、議員を汚いブローカー的存在として見ており、女性のすべき仕事ではないと考える方が多かったように思われます。

—政界ではなく企業に見る社会進出はどうですか?

女性が働く場は日本でも提供はされているのですが、若いときは平等でも、一旦退職したあとの再就職では単純労働が主です。一方でヨーロッパでは国が職業訓練を斡旋しており、女性の再就職でも専門性の高い職業につくことができます。

—しかし能力があれば女性でも充分専門性の高い職業に就けると言うのですが。

女性は産休をとるとか、寿退社すると、企業は警戒しますが、男性ならその心配はありません。ここからは個人的な見解も入りますが、女性なら女性の心が分かりやすいように、男性なら男性の考えていることはわかりやすいですね。チームで仕事を遂行するとき、日本人は気心知れた中で行う傾向があります。また、一人欠員がでたら日本人は回りのメンバーでその分をカバーしようとする。

一方欧米では、自身の与えられた仕事以外には手をださず、チームに穴が出たら補てんしないと誰もその人の仕事をやりません。補てんするときには男女構わずします。

—確かに頷けますね。気心知れた中の方が仕事はしやすいですし、穴はみんなでカバーしたくなります。特に体育会系に所属している人間はそんな感じがします。歴史的に見ても企業の上層部は男性が多いですね。美人局とかセクハラとかも怖いのです。

—すこし本義とずれてしまいましたが、女性が社会進出するにあたって妊娠がキーワードになってくるように感じられるのですが、この問題がクリアされるには、フェミニストとしてどうすればよいとお考えですか?

1つの方策として経口避妊薬(ピル)を服用することがあげられます。コンドームも避妊対策にはなりますが、望まない妊娠が生じる可能性が13%程あります。しかしピルを服用すれば排卵が抑制される(擬似的に妊娠状態になる)ので、服用している間妊娠する心配はありません。受け入れがたいかもしれませんが、ピルを正しく服用することによって、妊娠を女性自身がコントロールできると思います。

フランスでは処方箋なしで、薬局で手軽に購入することができます。当然日本でも治験は終了し承認されていますので、知識さえあれば安全に使用することができます。



—確かにそうですが、日本は性に対してあまりフランクではないように感じます。そのような新しい考えを、受け入れさせる手立てを考えなければならないと思います。

そうですね。今他大学で講義をしていますが、現実を直視していない女性が多いと感じます。私も驚いたのですが、責任を取りたくない、難しいことはしたくない、努力して傷つきたくないと思っている女子学生が見受けられますね。その点三重大学の学生はしっかりしていると思います。現実的に、玉の輿に乗れるのは一部の女性だけで、専業主婦になれる女性は減少しています。現に私も働いているように共働きしている家庭がほとんどなんですけれど、親が富裕層だと、次の世代は同じようではいられないことが見えづらいようです。

田嶋陽子のように「男はけしからん!」と非難ばかりするのはなく、男性も女性も、自身の未来への問題意識をもつことが必要でしょうね。



取材を終えて

フェミニストという存在に興味があり、取材をしてみました。田嶋陽子さんのようなイメージとはちがいで、フェミニストの方々は「男はけしからん!」などという発想がないとわかりました。
生物資源学部4年 石原 康

Fun with Friends

*吹奏楽団

活動日: 毎週火・木・金 活動時間: 18:00~20:00
 活動場所: 教育学部音楽棟 連絡先: 矢頭由裕(やす なおひろ)
 TEL: 080-3646-3075
 E-mail: yazusama@c.vodafone.ne.jp
 または musb@mail.goo.ne.jp
 URL: http://musb.web.fc2.com/ (公式HP)



吹奏楽団は夏のコンクールの全国大会で金賞を取るため、日々練習しています。楽器の種類ごとに行うパート練習、メロディー・リズム同士などがそれぞれ集まって行うセクション練習、火・木には全員で合奏もします。本番前の土日は1日中練習しています。

吹奏楽団の練習は、実のある真剣なものにするため、厳しいものです。しかし!一度練習が終われば、楽しいご飯や、七夕の短冊の代わりに荷札に「金(金賞?お金?)」と願いごとを書いたり、楽しいことがいっぱい☆合宿には「おつかカレー」という名のカレーが登場!富士山やハートなど芸術性の高い(!?)カレーライスが生み出されています。

学生主体である分、大変ではあるけれど、自由でやりがいがある!音楽が好き人は楽しめる!厳しさあつての楽しさ!それが三重大学吹奏楽団!そんな吹奏楽団のコンサート・大学祭・定期演奏会、ぜひ来てね♪



1. 吹奏楽団全員集合!!
ワー!!!
2. パート練習。
みんなの目は真剣そのもの。
3. 合奏風景。
みんなで奏でる音楽は壮大!
4. バーカッションの練習風景。
練習時から気合い十分!



年間行事

- 春**
入学式、新入生歓迎合宿
- 夏**
サマーコンサート(7月)、夏合宿(7泊8日)、コンクール(8月) 県8月、東海9月(全国は10/25大阪国際会議場にて)
- 秋**
招待演奏(10/12、11月にも開催)、大学祭・ジャズ喫茶(11月)
- 冬**
春合宿(2月)、定期演奏会(名古屋市・四日市市)

第53回定期演奏会
 3月5日(木) 中京大学文化市民会館 プルニエホール
 3月7日(土) 四日市市民文化会館 第一ホール

*ふれいぼーいず

私たち「ふれいぼーいず」は楽しく野球をやることを目的とした野球サークルで、去年の秋にできたばかりの新興サークルです。人数は18人(選手15人・マネージャー3人)で一応野球経験者ばかりですが、経験が無くても野球が好きで、ちょっと運動に自信がある人ならだれでも入部オッケーです。春は花見をしたり、夏はキャンプに行ったり、冬はスノーボードに行ったり、他県に遠征試合に行ったり、野球以外にもいろいろな行事が目白押しです。もしよかったら見学に来てみませんか?毎週土曜日に楽しく練習しています。

過去10試合の戦績
8勝1敗1分



1.ピッチャーの翔君です。
2.河芸グラウンドで練習試合の後の写真です。
3.チャンスでバッター4番の岡崎君!!



福井での試合。この後、彼はホームランを打つ!!

活動場所: 河芸第一グラウンド
 活動時間: 土曜日 10~12時
 まずはサークル長 岡崎雄児
 (king.of.jitsugyou@ezweb.ne.jp) まで連絡
 ください。

今年のテーマは「For...」。第60回三重大学祭



学祭委員はその名の通り大学祭をプロデュースする委員会。コンサート部局、企画部局、広報部局、パンフレット部局、総務部局、イベント部局の6つの部局に分かれて楽しく、仲良く活動しています。

今年のタイトルは「For...」。いつもは伝えたくても伝えられないこの想い、あなたが想いを伝えたいのは誰ですかという意味がこめられています。今年は60回目と言う節目の年ということで、どの企画も例年よりグレードアップしてお届けしますとのこと。学祭委員のイチオシはイベント。イベントとは学祭本番一週間前に行われるイベントのこと。今年は密告というタイトルで去年よりもさらに面白い企画になっています。

一年に一度の大イベント。是非楽しんでください。



活動場所:旧ムニツク
 活動時間:毎週木曜18:00~
 連絡先:鈴木智也 090-3958-7416
 HP:http://homepage.mac.com/for_60th/gakusai/index.html



第57回東国体が開催されました！

2008年6月28日から7月12日の休日に東海地区国立大学体育大会、通称「東国体」が開催されました。今年で57回目になる本大会は、東海地区の8つの国立大学(愛知教育大学・岐阜大学・静岡大学・豊橋技術科学大学・名古屋大学・名古屋工業大学・浜松医科大学・三重大学)が参加する体育競技大会です。豊橋技術科学大学・名古屋工業大学が主管を務めました。

暑い日差しの中で、母校の名誉のために多くのアスリートが青春の汗を流しました。その結果、男子少林寺拳法部・女子弓道部・そして男女卓球部が優勝をすることができました。惜しくも総合の部では男子5位、女子4位では、ありましたが、来年こそは男女総合優勝間違いなしです。

皆さん、今後とも大学体育会クラブへの応援をよろしく！いまから、入部もありですよ☆



MIU-NEWS
 学務部からの
連絡
 キャンパスライフの基本をおさえる

Student Support Center
 学生総合支援センターからのお知らせ

学生なんでも相談室です。

❶後期が始まりました！

2ヶ月近くあった夏休みも、とうとう終わってしまいましたね…。皆さんはこの夏休み、どのようにお過ごしになりましたか？ 勉強、バイト、部活やサークルに燃えた人も、思い切り遊んだ人も、どちらでもないという人も、それぞれ後期がまた始まります。後期は、大学祭など様々な行事もあるし、一年の締めくくりに入る大事な時期です。「勉強ついていけない」「就職とか進路とかどうしようかな」「友達関係うまくいかない」などなど、心配事も増えてくるかもしれません。そんな時には、是非「学生なんでも相談室」にお越しください。一番良い解決の仕方を一緒に考えてみましょう！

❷ピアサポーターに聞いてみよう！

学生なんでも相談室では、同じ三重大生の先輩や仲間(ピアサポーター)があなたをサポートしてくれる「ピアサポート活動」(三重大ピアサポート)を行っています。授業、勉強、試験(レポート)などに関するアドバイス、大学生活を送る上での困りごと等、「誰かにちょっと聞いてもらいたい」という時、ピアサポーターの仲間たちがあなたの力になってくれますよ。その他、性格テスト体験や色々な企画もやっていますので、まずは一度、是非遊びに来てください。

学生なんでも相談室やピアサポート活動について、詳しくは **Webページ** でご確認ください。

三重大学生総合支援センター 学生なんでも相談室

(総合研究棟Ⅱ1階 教育学部側のブロック端)

電話&FAX (059) 231-9783(内線6837)

e-mail sodan@ab.mie-u.ac.jp

URL <http://www.mie-u.ac.jp/gakumu/osirase/handemosodan-top.html>
 (三重大TOP→「在学生の方」→「学生なんでも相談」)



三重大ピアサポート

URL <http://www.mie-u.ac.jp/gakumu/osirase/index.html>
 (三重大TOP→「在学生の方」→「ピアサポート」)

三重大学キャリア支援センター利用案内

キャリア支援センター(総合研究棟Ⅱ1階)

- 就職相談コーナー
- 就職情報コーナー
- 学務部就職支援チーム

就職相談コーナー

キャリア・カウンセラーが個別に進路・就職相談に応じます。社会人学生の相談にも応じます。

- *進路に迷っている。
- *自分はどんな仕事に向いているのかわからない。
- *エントリーシートの添削をして欲しい。
- *個別面接対策を指導して欲しい。

◆相談申込み: 予約優先制
 (予約方法: キャリア支援センター窓口又は電話 059-231-5396)

◆相談時間: 4月~7月及び1月~3月 平日
 10:00~17:00 (昼休みを除く)
 10月~12月 月曜日・水曜日・金曜日
 10:00~17:00 (昼休みを除く)

就職情報コーナー

就職及びインターンシップ等に関する情報を提供します。学生が、自由に使えるパソコンもありますので、気軽にご利用ください。

- *企業等の求人情報ファイル
- *合同企業説明会等案内
- *公務員募集要項ファイル
- *他大学大学院等入学案内
- *就職活動参考書等
- *就職ガイダンス資料及び貸出用ビデオ
- *インターンシップ情報
- *学生用パソコン5台

◆開館時間: 平日8:30~17:15 (17:15以降でも就職支援チーム職員が在室していれば利用可)

なお、本学への求人情報及び就職ガイダンス日程等は **三重大学就職情報ホームページ** で提供しています。

三重大学 TOP

就職情報

<http://www.mie-u.ac.jp/CareerCenter/>

学務部就職支援チーム

就職支援チーム職員が、就職及びインターンシップに関する疑問や相談に応じます。就職情報コーナーの利用方法やパソコンの使用法等わからないことがあれば、気軽に質問してください。

◆執務時間: 平日8:30~17:15
 ◆問い合わせ: 059-231-5396

キャリア教育の実施

共通教育において「大学とキャリア形成」授業群を開講していますので、興味のある学生は受講してください。

就職ガイダンス等の開催

キャリア支援センターでは、就職ガイダンス、学内企業研究会、公務員試験対策セミナー等を開催し、又生協と連携してTOEIC、教員採用模擬試験等を実施しています。開催案内は、ポスター、看板、就職情報ホームページ等で通知しますので参加してください。

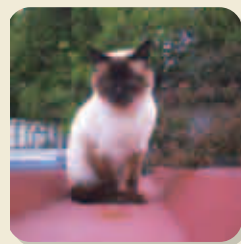
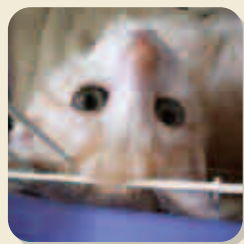

私たちもキャンパスライフを
満喫しているにゃ〜ん

ねこサークル

三重大学には現在、何匹もの猫が生息しています。そこで私たち「ねこサークル」は「地域猫」の考えに基づき、三重大学に生息する猫の命を大切に、猫との共生を目指した活動を行っています。具体的には餌やり、糞掃除、不妊去勢手術を責任をもち行っています。これからの課題は山積みですが、私たちにはまだまだ力が足りません。しかし猫の命に一度関わった以上、ねこサークルを存続させていくことが私たちの果たすべき責任だと考えています。

結成してまだ日の浅いサークルですが、皆様に認識していただけるように全力を尽くしていきたいです。

